ЛАНГЕПАССКОЕ ГОРОДСКОЕ МУНИЦИПАЛЬНОЕ АВТОНОМНОЕ ОБРАЗОВАТЕЛЬНОЕ УЧРЕЖДЕНИЕ ДОПОЛНИТЕЛЬНОГО ОБРАЗОВАНИЯ «ЦЕНТР СПОРТИВНОЙ И ВОЕННО-ПАТРИОТИЧЕСКОЙ ПОДГОТОВКИ ДЕТЕЙ И МОЛОДЕЖИ»

Публичный доклад

«Итоги работы учреждения в 2019-2020 учебном году. Перспективы развития»

2020

г. Лангепас

Рассмотрено: **Педагогический совет** **ЛГ МАОУ ДО «ЦСВППДМ»** **протокол заседания** **от 19.05.2020 № 3**	**Согласовано:** **Председатель Управляющего Совета** **ЛГ МАОУ ДО «ЦСВППДМ»** **_____ И.Г.Козлова** **«22» мая 2020 года**	**Утверждаю:** **Директор** **ЛГ МАОУ ДО «ЦСВППДМ»** **_____ Р.В.Костюченко** **приказ от 20.05.2020 № 128-ОД**

ПУБЛИЧНЫЙ ДОКЛАД
о состоянии и результатах деятельности Лангепасского городского муниципального автономного образовательного учреждения дополнительного образования «Центр спортивной и военно-патриотической подготовки детей и молодежи» за 2019-2020 учебный год

Лангепас, 2020

СОДЕРЖАНИЕ

1.	**Общая характеристика образовательного учреждения**	**4**
2.	**Структура управления образовательным учреждением, его органов самоуправления**	**5**
3.	**Особенности образовательного процесса**	**5**
4.	**Условия осуществления образовательного процесса, в том числе материально-техническая база, кадры**	**7**
5.	**Учебный план учреждения. Режим обучения**	**10**
6.	**Взаимодействие с родителями**	**15**
7.	**Результаты образовательно-воспитательной деятельности**	**16**
8.	**Финансово-хозяйственная деятельность**	**24**
9.	**Основные направления развития учреждения на 2020-2021 учебный год**	**25**

1. Общая характеристика образовательного учреждения

Лангепасское городское муниципальное автономное образовательное учреждение дополнительного образования «Центр спортивной и военно-патриотической подготовки детей и молодежи» созданного на основании распоряжения администрации г. Лангепаса от 29.08.2014 г. № 228-р путем слияния Центра дополнительного образования «Патриот» и «Детской юношеской спортивной школы».

«Центр спортивной и военно-патриотической подготовки детей и молодежи» располажен по адресу: Российская Федерация, Тюменская область, Ханты Мансийский автономный округ - Югра, город Лангепас, улица Комсомольская, 3 «Д».

Директор - Костюченко Ростислав Владимирович.

Учреждение работает согласно муниципальному заданию, которое устанавливает администрация города Лангепаса и управление образования администрации города Лангепаса.

Свою деятельность учреждение осуществляет на основании:

- Устава ЛГ МАОУ ДО «ЦСВППДМ», утвержденного приказом управления образования и молодежной политики администрации города Лангепаса от 19.11.2014 года №330;
- Лицензии на осуществление образовательной деятельности, регистрационный номер №2919, от 13 июня 2017 года, срок действия – бессрочно.

Директор – Костюченко Ростислав Владимирович;

Главный бухгалтер – Залбекова Умаира Гаджикурбановна;

Заместитель директора по учебно-воспитательной работе – Склярова Римма Владимировна;

Заместитель директора по организационно-массовой работе – Егоров Николай Николаевич;

Заместитель директора по административно - хозяйственной части – Горбунова Ольга Анатольевна;

Заведующий военно-патриотическим отделом - Страхов Константин Михайлович;

Заведующий методическим отделом – Зарипова Светлана Владимировна;

Заведующий музеем «Боевой Славы» – Страхова Виктория Викторовна.

Цель учреждения: Обеспечение реализации дополнительных образовательных общеразвивающих программ, услуг в интересах личности, общества, государства; обеспечение вовлечения детей, подростков и молодежи в активную, познавательную, досуговую деятельность, направленную на формирование общей культуры, творческих способностей.

Основные задачи:

- Организация работы с клубными объединениями, молодежными объединениями.
- Привитие обучающимся интереса к военной службе, готовности и желания нести службу в Вооруженных Силах Российской Федерации.
- Популяризация и пропаганда клубных объединений социально-педагогической, военно-патриотической, туристско-краеведческой и спортивно-технической направленности среди детей и подростков.
- Удовлетворение потребности детей в занятиях физической культурой.
- Занятие другой, не запрещенной законодательством деятельностью, направленной на достижение целей и задач учреждения.

Режим работы учреждения с 8.30 до 21.00, ежедневно.

2. Структура управления образовательным учреждением, его органов самоуправления

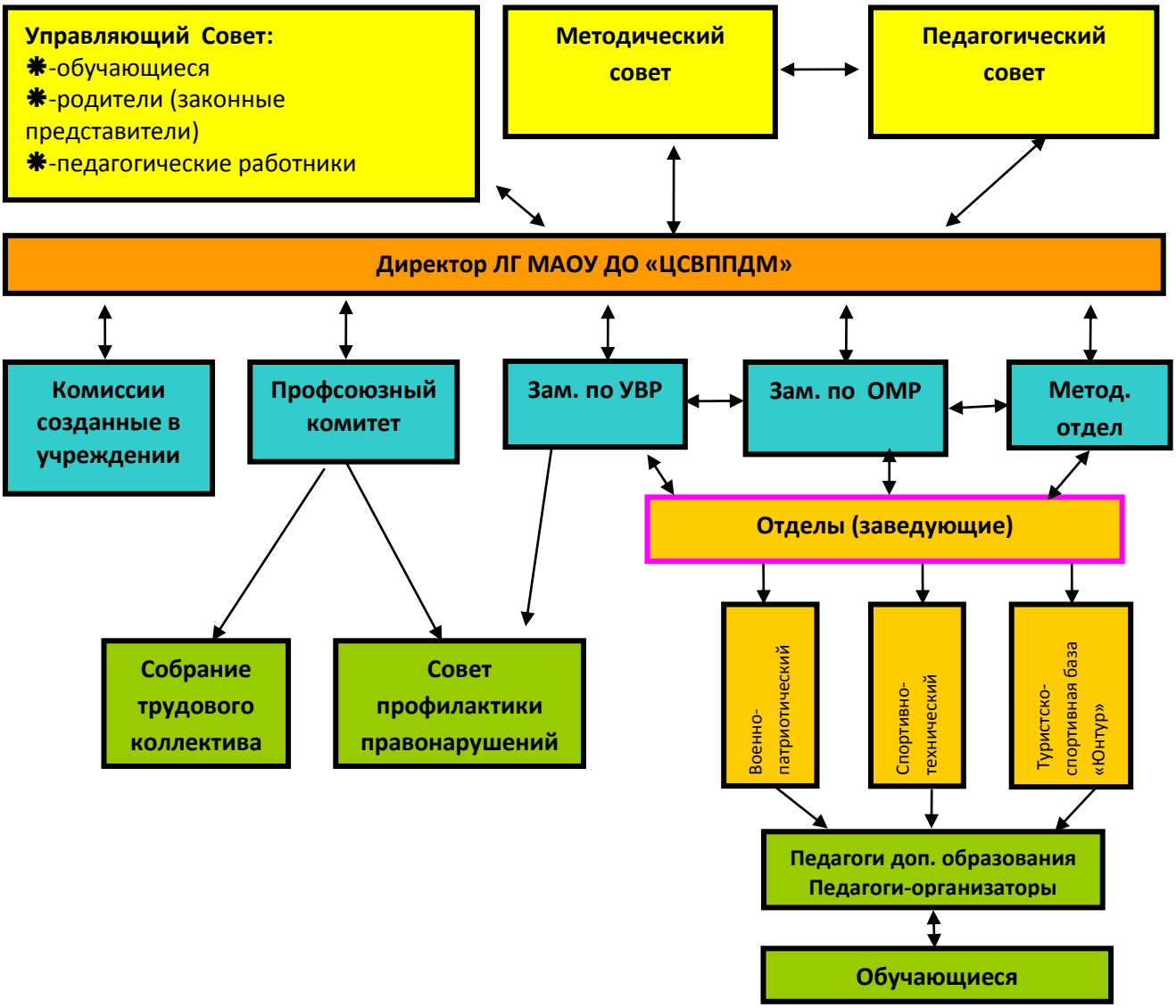

3. Особенности образовательного процесса

В 2019-2020 учебном году в центре работало 15 клубных объединений, по 4 направлениям:

- Военно-патриотическое;
- Физкультурно-спортивное;
- Социально-педагогическое;
- Туристско-краеведческое.

Открытие каждого клубного объединения имеет свое обоснование.

Центр выполняет социальный заказ горожан на дополнительное образование.

Учебная деятельность детских объединений обеспечена программно-методическим материалом, материально- технической базой, квалифицированными кадрами.

№ п/п	Направленность программ ДО	Количество групп	Количество обучающихся в группах
1	Военно-патриотическое	19	124
2	Физкультурно-спортивное	12	122
3	Социально-педагогическое	18	463
4	Туристско-краеведческое	13	156
	4 направления	**62**	**865**
		Средняя наполняемость групп - 14 человек	

Название диаграммы
военно-патриотическое
социально-педагогическое
физкультурно-спортивное
туристко-краеведческое
124
463
122
156

Количество обучающихся по возрасту
6-9 лет
10-14 лет
15-18 лет
543
220
102

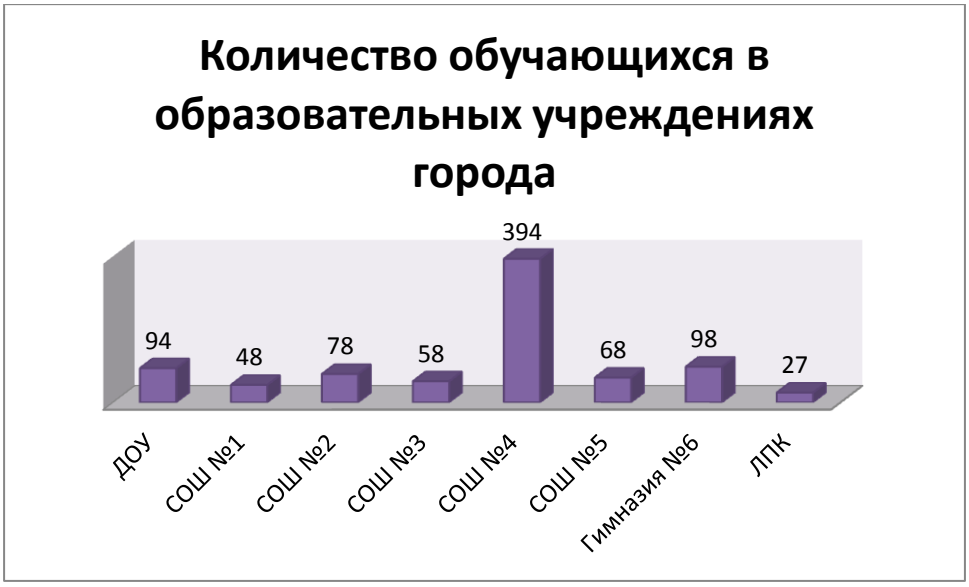
Количество обучающихся в образовательных учреждениях города
94
48
78
58
394
68
98
27
ДОУ
СОШ №1
СОШ №2
СОШ №3
СОШ №4
СОШ №5
Гимназия №6
ЛПК

4. Условия осуществления образовательного процесса, в том числе материально-техническая база, кадры

Сведения о зданиях и помещениях для ведения образовательной деятельности и ресурсном обеспечении образовательного процесса

1. **Форма владения здания и помещениями, реквизиты соответствующих документов:** оперативное управление , 72 НК №522360, 86 АБ №660372
2. **Общая площадь используемых зданий и помещений:** 4 291 кв.м.
3. **Учебная площадь:** 2 503 кв.м.
4. **Оснащение учебных и специализированных помещений, используемых для реализации образовательных программ:**

№ п/п	Наименование кабинетов	Кол-во	Оснащенность	Наличие акта разрешения	Наличие и состояние мебели
1	Кабинет ВПК «Юнармеец»	1	90%	имеется	удовл.
2	Кабинет клубного объединения «Азбука журналистики»	1	90%	имеется	удовл.
3	Кабинет клубного объединения «Обелиск»	1	100%	имеется	удовл.
4	Методический кабинет	1	80%	имеется	удовл.
5	Спортивный зал	1	100%	имеется	удовл.
6	Малый спортивный зал со скалодромом	1	90%	имеется	удовл.
7	Диско зал	1	100%	имеется	удовл.
8	Музей «Боевой славы»	1	100%	имеется	удовл.
9	Тренажерный зал	1	90%	имеется	удовл.
10	Стрелковый тир	1	90%	имеется	удовл.
11	База «Юнтур»	1	85%	имеется	удовл.

Сведения о педагогических работниках

№ п/п	Характеристика педагогических работников	Число педагогических работников
1.	**Численность педагогических работников – всего**	**21**
	из них:	
1.1.	штатные педагогические работники, за исключением совместителей	21
2	**Численность педагогических работников, имеющих квалификацию:**	
2.1.	лица, имеющие высшую квалификационную категорию	5
2.2.	лица, имеющие первую квалификационную категорию	4
3.	**Из общей численности педагогических работников, имеют образование:**	
3.1.	высшее профессиональное образование	20
3.2.	среднее профессиональное образование,	1
3.3.	начальное профессиональное образование	-
3.4.	среднее (полное) общее образования	-
4.	**Из общей численности педагогических работников имеют**	

	стаж работы:	
4.1.	менее 2 лет	2
4.2.	от 2 до 5 лет	1
4.3.	от 5 до 10 лет	3
4.4.	от 10 до 20 дет	5
4.5.	20 лет и более	10

Количественный состав педагогов за последние годы практически не изменился. Сейчас в Центре трудится 21 педагог, которые осуществляют работу с детьми в возрасте от 6 до 18 лет включительно. Уровень профессиональной образованности педагогического состава отнесен к категории - высокий (95 % педагогических работников имеют высшее образование).

Педагоги внедряют инновационные технологии в образовательный процесс, разрабатывая и внедряя новые формы и методы современного дополнительного образования детей.

Показателем профессионализма педагогов является их участие в творческих и профессиональных конкурсах в 2019-2020 учебном году:

№	Название конкурса, сроки	Уровень	Педагоги	Результат
1.	Городской конкурс проектов инициативного бюджетирования «Я планирую бюджет» - проект «Организация интерактивной музейной среды: модернизация военно-исторического музея «Боевой Славы»	Муниципальный	Страхова В.В. Склярова Р.В.	Грант 600 000 рублей
2.	Региональный конкурс «Педагогический потенциал Югры»	Региональный	Страхов К.М.	Участник конкурса в номинации «Педагогические практики в дополнительном образовании»
3.	Открытый региональный конкурс «Мои инновации в образовании»	Региональный	Яруллина Н.И.	1-е место
4.	Всероссийская олимпиада для работников образования Российской Федерации «Педагогические технологии в образовательном процессе»	Всероссийский	Уварова И.В.	1-е место
5.	Всероссийский профессиональный фестиваль «Педагог года 2020»	Всероссийский	Уварова И.В.	Диплом победителя
6.	Городской конкурс «Педагог года - 2020»	Муниципальный	Бурков В.Н.	3-е место в номинации «Сердце отдаю детям»
7.	Всероссийский конкурс педагогического мастерства «Шкатулка идей»	Всероссийский	Уварова И.В.	3-е место

8.	Окружной Конкурс молодежных проектов ХМАО-Югры	Окружной	Бурков В.Н.	Лауреат конкурса в номинации «Здоровый образ жизни и спорт» Грант в размере 22500 руб.
9.	Городской конкурс «Территория добра – 2019»	Городской	Страхов К.М	Победители конкурса: Диплом I степени в номинации «Лучший руководитель добровольческого объединения» - Страхов К.М. Диплом I степени в номинации «Лучшее добровольческое объединение» - ПК «Обелиск»». Диплом II степени в номинации «Доброволец года»- Салихов Т.Р.

Педагоги постоянно совершенствуют свое профессиональное мастерство через посещение курсов повышения квалификации.

В 2019-2020 учебном году прошли обучение по повышению курсов квалификации 13 педагогических работников учреждения, что составляет 62 % от общей численности. Формы повышения профессионального мастерства были различными: 5 человек прошли профессиональную переподготовку, 2 - курсы повышения квалификации продолжительностью 16/72 часа, 6 педагогов приняли участие в семинарах, конференциях, мастер-классах. Педагоги активно вовлекаются в современные дистанционные формы обучения, 6 человек приняли участие в вебинарах.

№ п\п	Ф.И.О.	Курсы	Объем
1	Костюченко Р.В.	Курсы повышения квалификации «Развитие форм и содержания общественного контроля в системе образования»	16 ч.
2	Костюченко Р.В.	Курсы «Пожарно-технический минимум для руководителей и лиц, ответственных за пожарную безопасность и проведение противопожарных инструктажей дошкольных учреждений и общеобразовательных школ»	16 ч.
3	Склярова Р.В.	Профессиональная переподготовка по программе «Менеджмент в образовании»	332 ч.
4	Склярова Р.В.	Курсы «Обучение по охране труда для работников организаций»	40 ч.
5	Зарипова С.В.	Профессиональная переподготовка по программе «Менеджмент в образовании»	500 ч.

6	Страхов К. М.	Профессиональная переподготовка по программе «Педагог дополнительного образования « тема «Военно-патриотическое воспитание молодежи через развитие поисковой работы»	256 ч.
7	Султанов М-А. Д.	Курсы «Пожарно-технический минимум для руководителей и лиц, ответственных за пожарную безопасность и проведение противопожарных инструктажей дошкольных учреждений и общеобразовательных школ»	16 ч.
8	Султанов М-А. Д.	Курсы «Обучение по охране труда для работников организаций»	40 ч.
9	Щекалев А.В.	Профессиональная переподготовка по программе «Тренер по ММА»	550 ч.
10	Шпунтова О.С.	Профессиональная переподготовка по программе «Менеджмент в образовании»	332 ч.
11	Уварова И.В.	Курсы повышения квалификации «Современные образовательные технологии в практике дополнительного образования детей»	72 ч.
12	Уварова И.В.	Цикл вебинаров по вопросам реализации дополнительного образования для детей с ограниченными возможностями здоровья и инвалидностью	12 ч.
13	Яруллина Н.И.	Цикл вебинаров по вопросам реализации дополнительного образования для детей с ограниченными возможностями здоровья и инвалидностью	12 ч.

В 2019-2020 учебном году 6 педагогов успешно прошли квалификационные испытания: 4 педагога аттестованы на высшую квалификационную категории, 2 - на первую квалификационную категорию.

5. Учебный план учреждения. Режим обучения.

Учебный план учреждения – управленческая модель содержания образования, включающий образовательный и учебно-тренировочный процесс в рамках реализации дополнительных общеобразовательных программ. Учебный план Центра составлен на основании:

1. Закона РФ «Об образовании».
2. Приказа МО РФ от 09.02.1998 №322 «Об утверждении Базисного учебного плана образовательных учреждений РФ».
3. Гигиеническими требованиями к условиям обучения школьников в образовательных учреждениях. Приказ Министерства здравоохранения РФ. СанПин 2.4.2.1178-02.
4. Типовым положением об образовательном учреждении дополнительного образования детей (в ред. Постановлений Правительства РФ от 22.02.1997 № 212, от 08.08.2003 № 470).
5. Устава учреждения.
6. Локальными актами учреждения.

Учебный план ориентирован на дифференцированное обучение, всестороннее развитие личности, укрепление здоровья детей, приобщение детей к нравственным и культурным ценностям.

При разработке учебного плана учитывались интересы и потребности детей, родителей (законных представителей), образовательного учреждения, особенности национально-культурных

традиций, наличие подготовленных педагогов дополнительного образования, тренеров-преподавателей, возможности материально-технической базы образовательного учреждения.

Содержание учебного плана предусматривает реализацию типовых, адаптированных, модифицированных дополнительных общеобразовательных программ физкультурно-спортивного, военно-патриотического, спортивно-технического, туристско-краеведческого, социально-педагогического направления.

Учебный план нацелен на:

1. Формирование у детей и подростков здорового образа жизни, развитие физических, нравственных и интеллектуальных способностей, адаптации их к жизни в обществе;
2. Способствовать спортивному совершенствованию, достижению уровня спортивных результатов;
3. Подготовку юношей к службе в рядах Вооруженных Сил России;
4. Развитие и совершенствование работы в спортивных отделениях, военно-патриотических и спортивно-технических клубах (объединениях);
5. Развитие и совершенствование туристско-краеведческой работы, пропаганду юношеского туризма и спорта;
6. Создание условий для неформального объединения детей и подростков по интересам и развитие их личности;
7. Допрофессиональную подготовку детей и подростков, проявление у них профессионального самоопределения, профессионального интереса.

5.1.СТРУКТУРА УЧЕБНОГО ПЛАНА И МЕХАНИЗМ ЕГО РЕАЛИЗАЦИИ

Центр спортивной и военно-патриотической подготовки, развиваясь, как составная часть системы непрерывного общего и дополнительного образования города, организует свою деятельность в двух направлениях: учебно-воспитательная и организация массовых мероприятий. Согласно лицензии № 2919 от 13.06.2017 года учебно-воспитательная деятельность осуществляется путем реализации дополнительных общеобразовательных общеразвивающих программ следующих направленностей:

Направление	Дополнительные общеобразовательные общеразвивающие программы	Форма освоения	Срок реализации (лет)
Военно-патриотическое	«Военно-патриотическое воспитание молодежи через развитие поисковой работы»	очная	2
	«Росинка»	очная	4
	«Юный Патриот»	очная	1
	ВПК «Юнармеец»	очная	3
Физкультурно - спортивное	«Пулевая стрельба»	очная	3
	«Тайский бокс»	очная	3
	«Атлетическая гимнастика»	очная	1
	«Рукопашный бой»	очная	3
Туристско-	«Школа инструкторской подготовки»	очная	4

краеведческое	«Скалолазание и спортивный туризм»	очная	5
Социально-педагогическое	«Азбука журналистики»	очная	3

1. Учебный план охватывает следующий круг нормативов:

- недельную (максимальную) нагрузку на обучающихся;
- недельное количество часов на реализацию программ по каждому виду образовательной деятельности (включая индивидуальные занятия);
- занятия в клубных объединениях проводится по программам одной тематической направленности, комплексным, модернизированным, интегрированным и другим программам. Наполняемость группы и периодичность занятий в объединениях, клубах, группах осуществляется в соответствии с требованиями СанПиН:
- максимальное количество часов (максимальная нагрузка, творческие группы, индивидуальная работа) - 12 часов в неделю на одну группу, согласно постановлению 03.04.2003 №27 «О введении в действие санитарно-эпидемиологических правил и нормативов СанПиН 2.4.4.1251-03».

2. Продолжительность учебного года составляет 36 недель, с 1 сентября по 15 мая.

3. Учебная неделя – 7 дней.

Основание: Базисный учебный план для системы дополнительного образования детей М., 1996г., А.Горский.

№	Дополнительная общеобразовательная общеразвивающая программа			Количество часов и групп по годам обучения											Итого	
		Количество групп 1 г.о.	Количество часов	Количество групп 2г.о.	Количество часов	Количество групп 3г.о.	Количество часов	Количество групп 4г.о.	Количество часов	Количество групп 5 г.о.	Количество часов	Количество групп 6 г.о.	Количество часов	Индивидуальная работа	Количество групп	Количество часов
1.Военно-патриотическое направление																
1	*«Военно-патриотическое воспитание молодежи через развитие поисковой работы»*			1	6									2	1	8
2	*ВПК «Юнармия»*			1	10										1	10
3	*«Росинка»*	6	12	6	12	4	8	2	2						18	34
4	*«Юный Патриот»*	6	6												6	6
	2.2.«Кадетский класс»															
1	***«Кадетский класс»***															
	• *«Стрелковая подготовка»*									1	2	2	4		3	6
	• *«Рукопашный бой»*									1	1	2	4		3	5
	• *«Скалолазание и спортивный туризм»*	2	4	2	4					1	2	2	4		7	14

	Итого по разделу:	**14**	**22**	**10**	**32**	**4**	**8**	**2**	**2**	**3**	**5**	**6**	**12**	**2**	**39**	**83**
2. Спортивно-техническое направление																
1	*«Пулевая стрельба»*	1	6	1	9	1	9								3	24
2	*«Рукопашный бой»*	1	6	1	6										2	12
3	*«Атлетическая гимнастика»*	1	6												1	6
4	*«Тайский бокс»*	2	6	2	9	1	6			1	8				6	29
	Итого по разделу:	**5**	**24**	**4**	**24**	**2**	**15**			**1**	**8**				**12**	**71**
3. Туристко-краеведческое направление																
1	*«Скалолазание и спортивный туризм» (к/о «Одиссей»)*	1	4	1	6	2	6	1	10						5	26
2	*«Скалолазание» (к\о «Туристенок»)*	1	4	1	6	1	8	1	6						4	24
3	*«Скалолазание и спортивный туризм» (к\о «Навигатор»)*	1	4	1	6	1	6								3	16
4	*«Школа инструкторской подготовки»*	1	6												1	6
	Итого по разделу:	**4**	**18**	**3**	**18**	**4**	**20**	**2**	**16**						**13**	**72**
4. Социально-педагогическое																
1	*«Азбука журналистики»*	1	6	2	12										3	18
	Итого по разделу:	**1**	**6**	**2**	**12**										**3**	**18**
	Итого	**24**	**70**	**19**	**86**	**10**	**43**	**4**	**18**	**4**	**13**	**6**	**12**	**2**	**67**	**244**

6. Взаимодействие с родителями

Управление учреждением осуществляется в соответствии с Законом Российской Федерации «Об образовании» и Уставом учреждения, строится на принципах демократичности, открытости, приоритета общечеловеческих ценностей, охраны жизни и здоровья человека, свободного развития личности.

Управление учреждением осуществляется на основе сочетания принципов самоуправления коллектива и единоначалия.

Формами самоуправления учреждения являются Управляющий Совет учреждения, педагогический совет, общее собрание трудового коллектива.

Общее руководство образовательным учреждением осуществляет выборный представительный орган – Управляющий Совет, который состоит из представителей обучающихся, родителей и педагогических работников учреждения в одинаковом количестве участников (равной квоте) от каждой категории. Делегаты с правом решающего голоса избираются в Управляющий Совет открытым голосованием на собрании обучающихся от 14 до 18 лет, родительском собрании, педагогическом совете учреждения.

Задачи Управляющего совета:

- Определение основных направлений развития учреждения.
- Участие общественности в оценке качества образовательной деятельности учреждения.
- Повышение эффективности финансово-экономической деятельности учреждения, системы мер стимулирования труда его работников.
- Защита и содействие в реализации прав и законных интересов участников
- образовательного процесса.
- Содействие созданию в учреждении оптимальных безопасных условий и форм организации образовательного процесса.
- Контроль над соблюдением надлежащих условий обучения, воспитания, труда в учреждении, сохранения и укрепления здоровья обучающихся, за целевым и рациональным расходованием финансовых средств учреждения.

Состав Управляющего совета:

№ п/п	Ф.И.О.	Представительство	Статус в Управляющем совете	Место работы, должность
1.	Козлова Ирина Геннадьевна	Родитель	председатель	Администрация города Начальник отдела
2.	Рыжая Алла Юрьевна	Родитель	Заместитель председателя	ЗСРУ ООО «ЛЭС» СЦ «ЛПЭ» РТС-1
3.	Склярова Римма Владимировна	Педагогический работник	секретарь	ЛГ МАОУ ДО «ЦСВППДМ»
4.	Понамарева Елена Владимировна	Представитель учредителя	член	Управление образования города Лангепас
5.	Костюченко Ростислав Владимирович	Директор	член	ЛГ МАОУ ДО «ЦСВППДМ»
6.	Зарипова Светлана Владимировна	Педагогический работник	член	ЛГ МАОУ ДО «ЦСВППДМ»
7.	Страхова Виктория Викторовна	Педагогический работник	член	ЛГ МАОУ ДО «ЦСВППДМ»

8.	Абдукодирова Малика Фанисовна	Обучающийся	член	ЛГ МАОУ ДО «ЦСВППДМ»
9.	Салихов Тимур Русланович	Обучающийся	член	ЛГ МАОУ ДО «ЦСВППДМ»

План работы Управляющего совета

№п/п	Содержание	Дата	Ответственные
1.	Выборы председателя УС, заместителя и секретаря. Регламент работы Совета Учреждения.	**сентябрь**	Директор
2.	Создание постоянных и временных комиссий Управляющего Совета учреждения.		
3.	Рассмотрение и согласование плана работы Учреждения, учебного графика, Учебного плана на текущий учебный год.		
1.	Выдвижение кандидатур педагогов для участия в конкурсах профессионального мастерства	**ноябрь**	Директор, Председатель УС
2.	Внесение изменений и дополнений в положение об Управляющем Совете		
3.	Обеспечение безопасности в образовательном учреждении, укрепление здоровья воспитанников, профилактика правонарушений.		
1.	Внесение дополнений и изменений в Устав учреждения	**декабрь**	Директор, Председатель УС Гл. бухгалтер
2.	Утверждение программы развития Учреждения.		
3.	Распределение стимулирующей набавки работникам учреждения.		
4.	Обсуждение исполнения бюджета 2019г., обсуждение бюджета на 2020г.		
5.	О состоянии материально-технической базы учреждения.		
6.	Об итогах контроля за соблюдением надлежащих условий обучения и воспитания в ОУ.		
1.	Организация и участие клубных объединений, педагогов в конкурсах, соревнованиях разного уровня.	**апрель**	Директор, Председатель УС Гл. бухгалтер
2.	Подведение итогов работы УС в 2019-2020 учебном году.		
3.	Отчёт директора учреждения по итогам учебного и финансового года.		
4.	Утверждение публичного доклада.		
5.	О ходе подготовки обучающихся к новому учебному году.		

7. Результаты образовательно-воспитательной деятельности

Государственные требования к дополнительному образованию нацеливают на проектирование учебных программ как на средство развития познавательной мотивации, способностей ребенка, приобщения его в процессе совместной деятельности со сверстниками и взрослыми к общечеловеческим ценностям возведение базиса личностной культуры. Поэтому в Центре:

1. Ведется отслеживание апробирования используемых программ и пособий, созданных в Центре с целью соотнесения их с современными требованиями и определения необходимости использования в учебном процессе.
2. Были скорректированы (модернизированы) примерные профильные программы Министерства просвещения СССР, Министерства общего и профессионального образования РФ.
3. Создан банк типовых и авторских образовательных программ по дополнительному образованию.
4. Разрабатываются комплексы дидактических пособий для методического сопровождения реализуемых программ.

5. Педагоги Центра принимают участие в конкурсах авторских программ.
6. В ходе реализации образовательных программ педагогами отслеживается уровень знаний, умений, навыков соответственно требованиям программ через входящий, промежуточный контроль, смотра знаний, итоговые занятий. Каждый из воспитанников может реально оценить свои успехи на короткой временной дистанции.

Учебное занятие – основная форма образовательного процесса. Главное – не сообщение знаний, а выявление опыта детей, включение их в сотрудничество, активный поиск знаний.

Контроль знаний, умений, навыков учащихся – обязательное условие результативного обучающего процесса.

Проверка знаний и умений направлена на оценку не только теоретических знаний, но и практических умений.

В Центре разрабатывается и действует система контроля:

- входной – определение начального уровня знаний и умений;
- промежуточный – по окончании темы, раздела, первого полугодия, где проверяется, как учащиеся усваивают данный материал. Детям предлагается выполнить контрольное задание (первый год обучения, I ступень) или творческое контрольное задание (третий год обучения и более);
- итоговый – усвоение учащимися программы в конце учебного года.

Учитывая психологические особенности детей и специфику обучения в системе дополнительного образования, педагоги осуществляют контроль теоретических знаний с помощью викторин, ребусов, кроссвордов, интеллектуальных игр.

Отслеживание результатов образовательного процесса включает систему зачетных мероприятий со сбалансированным сочетанием следующих компонентов:

Обучение – теоретическое и практическое усвоение знаний по предметам через учебные занятия и творческую самореализацию (концерты, выставки, конкурсы, соревнования, походы и т.д.)

Критерий – уровень получения знаний, умений и навыков.

Развитие – интеллектуальное, физическое, духовное, самоактуализация личности ребенка.

Критерий – личностный рост ребенка.

Воспитание – социализация личности, как процесс усвоения и присвоения ценностей общества и их воспроизводства через творческие дела и единство во взаимодействии трех составляющих «триады» - ребенок, родители, педагоги.

Критерии – адаптированность личности, уровень самосознания, гражданская позиция.

Определена единая циклограмма проведения зачетов в учреждении, определены три уровня освоения образовательной программы, по которым проводится статистический анализ уровня облученности детей.

Уровень сформированности специальных способностей в 2019- 2020 учебном году (согласно образовательной программы)

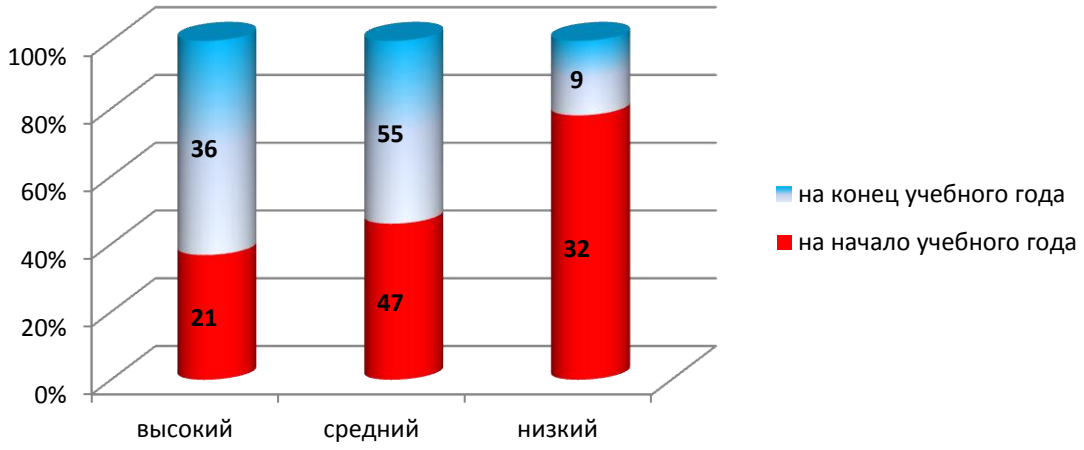

Организация воспитательной работы в Центре направлена на выполнение основных целей и задач, стоящих перед учреждением на конкретно таких, как:

1. Организация культурно-досуговой деятельности для детей, подростков и молодежи.

2. Привитие обучающимся интереса к военной службе.

3. Популяризация и пропаганда среди детей и подростков занятий в клубных объединениях военно-патриотической, туристско-краеведческой и спортивно-технической направленности.

4. Формирование у детей и подростков интереса к Отечественной истории, культуре родного края, своей страны, формирование духовности, нравственности, патриотизма, воспитание толерантности, милосердия, способности проявить заботу.

5. Удовлетворение потребности детей в занятиях физической культурой и спортом.

Спортивно-массовая работа является одним из приоритетных направлений работы Центра. Практически все городские соревнования и фестивали военно-патриотической, туристско-краеведческой и спортивно-технической направленности организуются и проводятся сотрудниками Центра. Наличие в учреждении грамотных специалистов позволяет на высоком организационном уровне проводить по заказу таких структур, как департамент образования и молодежной политики администрации города Лангепаса, целый ряд ставших традиционными мероприятиями: соревнования допризывной молодежи «К защите Родины готов!», военно-спортивная игра «Зарница», «Школа безопасности», соревнования по пейнтболу и пулевой стрельбе и т.д.

Воспитательная работа является одной из важнейших составляющих деятельности педагогов дополнительного образования. В учебном году руководителями клубных объединений, действующих на базе Центра, проводились воспитательные мероприятия с обучающимися, такие как, беседы, лекции и родительские собрания.

Одним из основным направлением работы учреждения является организация и проведение мероприятий военно-патриотической и спортивно-технической направленности. В 2019-2020 учебном году проведено и принято участие в 78-**и** мероприятиях с общим охватом **2666** человек, из них:

- **Городских – 53 (2613 чел.)**
- **Окружных - 7 (53 чел.)**

  Поисковики клубного объединения «Обелиск» в 2019-2020 учебном году приняли участие в 1 поисковой экспедиции:
- «Вахта Памяти – 2019» с 18 сентября по 09 октября 2019 года в Брянской области Севского района.

Все обнаруженные в ходе экспедиции останки зачищались археологическим способом, фотографировались на месте обнаружения, затем аккуратно выкладывались на банерное полотно с изображённым скелетом человека, обозначались соответствующими цифрами и фиксировались фото и видеосъёмкой. Параллельно, наиболее опытные поисковики заполняли Протоколы раскопов и Протоколы эксгумации. В дальнейшем останки переданы для торжественного захоронения советских воинов.

Полные данные павших бойцов и командиров были установленных благодаря работе лангепасских поисковиков с информационными сайтами Центрального архива Министерства обороны России «Мемориал» и «Память народа».

За активное участие в экспедиции по поиску павших героев Курской битвы глава Доброводского сельского поселения А.М. Шпаков вручил всем поисковикам Югры Почётные Грамоты. От имени Губернатора Брянской области председатель Брянского регионального объединения «Отечество» А.В. Соболев наградил Константина Страхова памятной медалью «75 лет освобождения Брянской области».

В течение учебного года во время проведении городских и окружных мероприятий патриотического направления воспитанники клубных объединений неоднократно принимали участие в работе Почётного караула и Знаменной группы.

Все эти мероприятия Центра проводились в тесном сотрудничестве с городскими общественными организациями «Ветеран» и «Боевое братство», департаментом образования и молодёжи политики администрации города, образовательными учреждениями, военным комиссариатом, автономной некоммерческой организацией «СПЦ «Патриот» и городскими средствами массовой информации.

В сентябре 2019 года были поставлены на учет в КДН 2 обучающихся клубных объединений ЛГ МАОУ ДО «ЦСВППДМ»:

В учреждении приказом «О назначении ответственных за работу с неблагополучными детьми относящимися к группе риска» был закреплен педагог-организатор Е.А. Машковцева.

В сентябре этого года была составлена база данных, план работы по профилактике правонарушений и преступлений обучающихся. Педагоги дополнительного образования вели планы индивидуальной работы с обучающимися на профилактическом учете в течении всего учебного года. В результате проведенной работы на 12 февраля 2020 года 2 обучающихся Центра были сняты с учёта.

Охват участников в проведенных мероприятиях за 2019-2020 учебный год

НАЗВАНИЕ МЕРОПРИЯТИЙ	**Кол-во участников**				**Период проведения** (месяц)
	всего	**7-10 лет**	**11-14 лет**	**15-18 лет**	
1. **ВОЕННО-ПАТРИОТИЧЕСКОЕ НАПРАВЛЕНИЕ**					
Соревнования «К защите Родины, готов!»	49			49	февраль
Фестиваль-конкурс «Виват Россия»	311		126	185	
ВСИ «Зарница»	42		42		март
Конкурс инсценированной песни «Солдатский привал»	0				отменено
Мероприятия, посвященные Победе в великой Отечественной войне.	57		13	44	май
Учебно-полевые сборы	0				отменено
Поисковая экспедиция г. Брянск «Вахта памяти»	5			5	сентябрь - октябрь
Поисковая экспедиция г. Волгоград «Вахта памяти»	0				июнь отменено
День призывника	0				отменено
Экскурсии в Музей «Боевой Славы»	1551	443	548	560	Уч.год
Организация почетного караула и знаменной группы	86		35	51	Уч.год

ВСЕГО:	**2101**	**443**	**764**	**894**	
2.СПОРТИВНО-ТЕХНИЧЕСКОЕ НАПРАВЛЕНИЕ					
Соревнования «Школа безопасности»	0				отменено
Соревнования по пейнтболу	65		10	55	сентябрь
Соревнования по полиатлону	32	14	12	6	Уч.год
Соревнования по скалолазанию	212	50	75	87	Уч.год
Соревнования по пулевой стрельбе	148		70	78	Уч.год
Соревнования по рукопашному бою	42	2	16	24	Уч.год
Соревнования по Тайскому боксу	29	8	12	9	Уч.год
ВСЕГО:	**528**	**74**	**195**	**259**	
3. ТУРИСТСКО-КРАЕВЕДЧЕСКОЕ НАПРАВЛЕНИЕ					
Организация летнего лагеря «Пятиборец»	0				отменено
Соревнования по спортивному туризму	37	13	12	12	Уч.год
ВСЕГО:	**37**	**13**	**12**	**12**	
ИТОГО: ПО НАПРАВЛЕНИЯМ ДЕЯТЕЛЬНОСТИ	**2666**	**530**	**971**	**1165**	

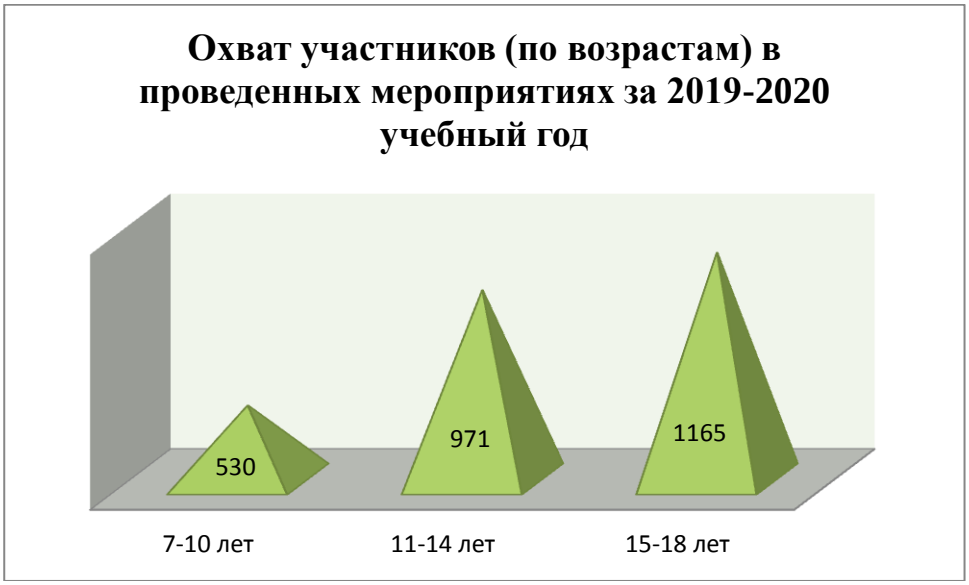

На основании постановления Губернатора Ханты-Мансийского автономного округа Югры от 9 апреля 2020 года № 29 «О мерах по предотвращению завоза и распространения новой коронавирусной инфекции, вызванной COVID – 19, в Ханты-Мансийском автономном округе – Югре», в связи с этим были отменены все массовые мероприятия городского значения.

Цели и задачи, поставленные на 2019-2020 учебный год, согласно плана проведения городских мероприятий, выполнены в неполном объеме из-за отмены проведения городских и выездных мероприятий в связи с распространением новой коронавирусной инфекцией COVID-19 в Ханты-Мансийском автономном округе – Югры.

Присвоено спортивных разрядов за 2019-2020 учебный год

№	Виды спорта	Педагог	ДФКиС ХМАО-Югры			ОФКиС г.Лангепас		ЛГ МАОУ ДО "ЦСВППДМ"			ИТОГО
			МС	КМС	I	II	III	1 ю	2 ю	3 ю	
1	Полиатлон					3	14				**17**
2	Пулевая стрельба	Милюков		1	1	5					**7**
3	Скалолазание	Хайдарова			1	1	1	1	1	4	**9**
		Кислянская				2	2	2	4	2	**12**
		Зуй					1		1	2	**4**
4	Стрельба из арбалета	Милюков									**0**
5	Спортивный туризм	Хайдарова						1	3		**4**
6	Тайский бокс	Щекалев			1						**1**
7	Рукопашный бой	Султанов			3	2					**5**
	Спортивная (вольная) борьба			1							**1**
ИТОГО			**0**	**2**	**6**	**13**	**18**	**4**	**9**	**8**	**60**
						52					

Спортивные судьи (категории)

№	Вид спорта/ категории	Педагог	Спортивные судьи (категории)				ИТОГО
			I	II	III	Юный судья	
1	Скалолазание	Хайдарова				5	5
2	Спортивный туризм	Хайдарова					0
	ИТОГО		0	0	0	5	5

Итогом работы стали достижения наших обучающихся на Всероссийских, окружных и открытых городских мероприятиях (соревнованиях)

№	Соревнование	Место проведения	Дата	Результат	Педагог
Россия, Всероссийский, УрФО уровень					
1.	Чемпионат и Первенство Уральского и Приволжского федеральных округов по тайскому боксу	г. Сургут	05-09.02. 2020	3 место - Ахрамейков В.	Щекалев А.В.

2.	Первенство УФО по спортивной (вольной) борьбе, посвященного празднованию 90-летия со дня образования ЯНАО	г. Новый Уренгой	07-10.02. 2020	1 место - Шешокин А.	Султанов М-А.Д.
Окружной уровень					
1.	Участие п/о «Обелиск» в межрегиональной экспедиции «Вахта Памяти-2019».	Брянская область, Севский район, село Сенное	18.09-09.10.2019	Награждены: Грамотой главы Доброводского сельского поселения Страхов К.М, Салихов Т., Елистратов Д., Попов П., Кислянский М., Замков А. Памятной медалью "75 лет освобождения Брянской области" Губернатора Брянской области - Страхов К.М.	Страхов К.М.
2.	Открытый чемпионат ХМАО-Югры по тайскому боксу среди мужчин и женщин	г.Нижневартовск	07-11.11. 2019	1 место - Алхазов Р., Шарифгалиев А. 2 место - Елизаров В., Незванов Б., Файзулаев М. 3 место - Железнов А., Ахрамейко В.	Щекалёв А.В.
3.	Первенство ХМАО-Югры по рукопашному бою среди юношей и девушек 12-17 лет, юниоров и юниорок 18-20 лет	г. Ханты-Мансийск	08-11. 11.2019	1 место - Шешокин А. 2 место - Сайдал-Алиев Ю. 3 место - Сафин Ранис	Султанов М-А.Д.
4.	Региональный турнир по самбо среди юношей 2004-2005 г.р., посвященного "Всероссийскому дню самбо"	г. Радужный	15-16.11. 2019	3 место - Шешокин А.	Султанов М-А.Д.
5.	Чемпионат ХМАО-Югры по скалолазанию	г.Нижневартовск	16-17.11. 2019	2 место (боулдеринг) - Елистратова А.	Зуй С.Б.
6.	Первенство ХМАО-Югры по скалолазанию	Сургутский р-н, п.Белый Яр	21-23.11. 2019	2 место трудность - Елистратова А. 2 место скорость - Зуй Г. 3 место трудность - Зуй Г.	Хайдарова Л.А., Кислянская В.В.
7.	Межрегиональный турнир по спортивной борьбе (вольной борьбе) памяти Героя Социалистического труда А.Д. Шакшина	г. Нижневартовск	22-25.11 2019	2 место - Шешокин А.	Султанов М-А.Д.
8.	Межрегиональный турнир ХМАО-Югры по рукопашному бою	г. Нижневартовск	13-15.12. 2019	3 место - Шешокин А., Темирбеков М-С, Мирзеабасов Р., Маджидов Х.	Султанов М-А.Д.
9.	Чемпионат и Первенство ХМАО-Югры по смешанному боевому единоборству (ММА) (16-17,18 лет и старше)	г. Сургут	17-20.01. 2020	1 место - Шешокин А.	Султанов М-А.Д.
10.	Региональные соревнования по скалолазанию "Бельчонок"	г.Лангепас	28-29.02. 2020	2 место - команда города Лангепас	Хайдарова Л.А. Кислянская В.В. Зуй С.Б.
11.	Окружная интерактивная игра «Есть память, которой не будет забвенья, и Слава, которой не будет конца!», посвящённую Победе советского народа в Великой Отечественной войне	г. Ханты-Мансийск	19-21.05. 2020	Диплом I степени - Александров В.; Диплом II степени - Попов П.	Страхов К.М.
12.	Участие обучающегося к/о «Обелиск» в конкурсе Центрального военного округа «Победа в сердце каждого живет!».	г. Ханты-Мансийск	25.05. 2020	Благодарность начальника регионального штаба «ЮНАРМИИ» Салихову Т.	Страхов К.М.

Городской уровень					
13.	Первенство города Лангепас по скалолазанию	г.Лангепас	08-09.11. 2019	I место - команда «Одиссей» II место - команда «Навигатор» III место - команда «Туристенок»	Хайдарова Л.А., Зуй С.Б., Кислянская В.В.
14.	Торжественный Сбор добровольческих объединений города и подведение итогов городского конкурса "Территория добра"	г.Лангепас	05.12. 2019	Номинация "Лучшее добровольческое объединение" - "Поисковый клуб Обелиск"; Номинация "Доброволец года" - 2 место - Салихов Т.	Страхов К.М.
15.	Городские соревнования по спортивному туризму на пешеходных дистанциях в закрытых помещениях	г.Лангепас	20-21.12. 2019	1 место - ЛГ МАОУ ДО "ЦСВППДМ"	Хайдарова Л.А.
16.	Лично-командное Первенство по пулевой стрельбе из пневматической винтовки среди обучающихся 10-11 классов общеобразовательных учреждений города Лангепаса	г.Лангепас	23-24.01. 2020	Личники ВП-30, девушки: 1 место- Яночкина Е.; 2 место-Ибрагимова А.; 3 место-Мамонтова А. Юноши: 1 место-Утепов Л.; 2 место-Дудин К.; 3 место-Савьюк С.	Милюков В.В.
17.	Городская Спартакиада допризывной молодежи "К защите Родины готов!" среди обучающихся 9-11 классов общеобразовательных учреждений города и студентов 1-2 крусов БУ ПО "Лангепасский Политехнический колледж"	г.Лангепас	11-13.02. 2020	По виду "неполная разборка-сборка автомата и снаряжение магазина": 2 место - Мамонтова А.	Милюков В.В.
18.	Конкурс рисунков, плакатов "Мы - наследники Победы!"	г.Лангепас	13-25.04. 2020	1 место - Дубровин Я., Бадретдинова Е. 2 место - Мартъянов А., Белоусова М. 3 место - Хайдарова А.	Хайдарова Л.А.
19.	Конкурс видеороликов о здоровом образе жизни "Тренируемся вместе подручными средствами"	г.Лангепас	27.04-03.05. 2020	1 место - Дубровин Я.; 2 место - Здор В.; 3 место - Елистратова А.	Хайдарова Л.А.

Конкурсы Всероссийского и международного уровня

№ п\п	Мероприятие	Дата	Участники	Педагог
1.	Всероссийский конкурс фотографий "Лето, ах, лето…"	30.09. 2019	1 место - Рыжая А.	Уварова И.В.
2.	II Всероссийский конкурс детских сказок собственного сочинения "В гостях у сказки"	25.11. 2019	1 место - Елистратова Ю. 2 место - Гусева П.	Уварова И.В.
3.	II Всероссийский конкурс фотографий "Усатый-полосатый"	10.04. 2020	1 место - Шкодин Е.	Уварова И.В.
4.	VIII Международный конкурс "Надежды России"	22.04. 2020	3 место - Арцыбасова Е.	Уварова И.В.
5.	II Всероссийский конкурс рисунков "Космическая Одиссея"	12.05. 2020	3 место - Хайдарорва А., Александров А.	Машковцева Е.А.
6.	I Всероссийский конкурс рисунков "День Победы"	08.06.20 20	2 место - Быков С. 3 место - Бадретдинова Е., Дубровин Я.	Машковцева Е.А.

8. Финансово-хозяйственная деятельность

8.1. Суммы кассовых и плановых поступлений (доходы), предусмотренные планом ФХД на 2019 г.

	План 2019 года	Фактическое выполнение за 2019год	% исполнения
Всего доход, в т.ч.	44 048 962,04	44 048 962,04	100%
Субсидия на выполнение муниципального задания	39 457 225,02	39 457 225,02	100%
Субсидия на иные цели	3 638 313,26	3 638 313,26	100%
Поступления от иной, приносящей доход деятельности.	953 423,76	953 423,76	100%

8.2. Поступления от приносящей доход деятельность в 2019 г.

Наименование показателя	**Уточненный план на 31.12.2019г.**	**Факт**	**% исполнения плана**
Родительская плата	214 199,98	214 199,98	100%
Платные услуги	315 000,00	315 000,00	100%
ПФДО	424 223,78	424 223,78	100%
ВСЕГО	**953 423,76**	**953 423,76**	**100%**

8.3.Анализ полученных доходов от платных услуг в 2019 г.

Наименование услуги	**2019 г.**
Клуб выходного дня: большой спортзал	9 144,00
Клуб выходного дня: база Юнтур	30 160,00
Посещение музея «Боевой Славы»	1 170,00
Стрельба из пейнтбольного маркера	170 505,00
Услуги скалодрома	19 475,00
День выпускника	6 129,00
День именинника	22 759,00
Стрельба из пневматической винтовки	49 845,00
Занятие в тренажерном зале	2 015,00
Обучение самообороне	3 798,00
ИТОГО	**315 000,00**

8.4. Реализация целевых программ в 2019 г.

№ п/п	Целевые программы	Сумма финансирования
1	Муниципальная программа «Развитие образования в муниципальном образовании городской округ город Лангепас на 2019-2025 годы»	3 225 949,27
2	Муниципальная программа «Укрепление межнационального и межконфессионального согласия, профилактика экстремизма в муниципальном образовании городской округ город Лангепас на 2019-2025 годы»	18 000,00
3	Муниципальная программа «Профилактика правонарушений в сфере общественного порядка, безопасности дорожного движения, незаконного оборота и злоупотребления наркотиками в муниципальном образовании городской округ город Лангепас на 2014-2020 годы» подпрограмма «Профилактика незаконного оборота и потребления наркотических средств и психотропных веществ»	9000,00
5	«Инициативное бюджетирование в городском округе город Лангепас в областях: образования, молодежной политики, культуры, пропаганды здорового образа жизни, физической культуры и спорта»	302 000,00
6	Муниципальная программа «Об участии в содействии занятости населения муниципального образования городской округ город Лангепас на 2019 - 2025 годы»	83 363,99

9. Основные направления развития учреждения на 2020-2021 учебный год

Развитие организационно-управленческой системы:

1. Мониторинг реализации программы развития.
2. Организационно-методическое сопровождение реализации мероприятий Программы.
3. Укрепление материально-технической базы.
4. Создание условий для сохранения и укрепления кадрового ядра через аттестацию работников, повышение квалификации, получение высшего образования.
5. Проведение мероприятий по энергосбережению.
6. Привлечение дополнительных спонсорских и иных средств для организации учебно-воспитательного процесса.
7. Развитие сферы платных услуг.
8. Привлечение дополнительных средств на развитие материально-технической базы в бюджет города через участие в конкурсах.

Развитие системы дополнительного образования:

1. Развитие клубных объединений физкультурно-спортивной, военно-патриотической, туристско-краеведческой, спортивно-технической направленностей. Исключение дублирующих видов спорта в учреждении.

<u>Интеграция дополнительного и основного образования</u>

1. Работа с одаренными детьми по подготовке к участию в окружных и всероссийских конкурсах, соревнованиях, олимпиадах;

2. Реализация совместного с ЛГ МАОУ «СОШ №4» инновационного проекта «Кадетский класс» для учащихся 1-2, 5-9 классов.

Развитие социального партнерства

1. Реализация совместной программы с Лангепасским городским Казачьим обществом;
2. Организация совместных мероприятий по направлениям деятельности с отделом военного комиссариата Ханты-Мансийского автономного округа-Югры по г. Лангепасу и г. Покачи, МЧС, ГОВД, городским общественными организациями «Боевое братство», «Ветеран» и т.д.

Совершенствование системы воспитательной работы:

1. Участие в реализации городского плана мероприятий по патриотическому воспитанию и подготовке граждан к военной служб, развитию спорта.