ЛАНГЕПАССКОЕ ГОРОДСКОЕ МУНИЦИПАЛЬНОЕ АВТОНОМНОЕ ОБРАЗОВАТЕЛЬНОЕ УЧРЕЖДЕНИЕ ДОПОЛНИТЕЛЬНОГО ОБРАЗОВАНИЯ «ЦЕНТР СПОРТИВНОЙ И ВОЕННО-ПАТРИОТИЧЕСКОЙ ПОДГОТОВКИ ДЕТЕЙ И МОЛОДЁЖИ»

Публичный доклад

«Итоги работы учреждения в 2022-2023 учебном году. Перспективы развития»

2023

г. Лангепас

РАССМОТРЕНО
Педагогический совет
ЛГ МАОУ ДО «ЦСВППДМ»
протокол заседания
от 30.05.2023 № 4

СОГЛАСОВАНО
Управляющий Совет
ЛГ МАОУ ДО «ЦСВППДМ»
протокол заседания
от 26.05.2023 № 5

УТВЕРЖДАЮ
Директор
ЛГ МАОУ ДО «ЦСВППДМ»
_____ Р.В. Костюченко

приказ от 31.05.2023 № 204-ОД

ДОКУМЕНТ ПОДПИСАН
ЭЛЕКТРОННОЙ ПОДПИСЬЮ
Сертификат: 01D5C06B002EAFFAB04CC9299F203A1ED5
Владелец: ЛГ МАОУ ДО «ЦСВППДМ»
Действителен с 14.10.2022 **по** 14.01.2024

ПУБЛИЧНЫЙ ДОКЛАД
о состоянии и результатах деятельности Лангепасского городского муниципального автономного образовательного учреждения дополнительного образования «Центр спортивной и военно-патриотической подготовки детей и молодёжи» за 2022-2023 учебный год

г. Лангепас, 2023

Содержание		Страница
Раздел I.	Общая характеристика образовательного учреждения	4
Раздел II.	Особенности образовательного процесса	7
Раздел III.	Условия осуществления образовательного процесса	10
Раздел IV.	Результаты деятельности учреждения, качество образования	17
Раздел V.	Социальная активность и внешние связи учреждения	22
Раздел VI.	Финансово-экономическая деятельность	23
Раздел VII.	Решения, принятые по итогам общественного обсуждения	24
Раздел VIII.	Заключение. Перспективы и планы развития	25

Раздел I. Общая характеристика образовательного учреждения

Лангепасское городское муниципальное автономное образовательное учреждение дополнительного образования «Центр спортивной и военно-патриотической подготовки детей и молодёжи» создан на основании распоряжения администрации г. Лангепаса от 29.08.2014 г. № 228-р путем слияния Центра дополнительного образования «Патриот» и «Детско-юношеской спортивной школы».

ЛГ МАОУ ДО «Центр спортивной и военно-патриотической подготовки детей и молодежи» расположен по адресу: 628672, Российская Федерация, Тюменская область, Ханты-Мансийский автономный округ – Югра,
г. Лангепас, ул. Комсомольская, дом 3 Д.
Директор - Костюченко Ростислав Владимирович.

Учреждение работает согласно муниципальному заданию, которое устанавливает администрация города Лангепаса и департамент образования администрации города Лангепаса. Свою деятельность учреждение осуществляет на основании:

- Устава ЛГ МАОУ ДО «ЦСВППДМ», утвержденного приказом департамента образования и молодежной политики администрации города Лангепаса от 24.11.2020 г. № 414, изменениям в Устав, утвержденным 22.03.2023;
- Лицензии на осуществление образовательной деятельности, регистрационный номер №2919, от 13 июня 2017 года, срок действия – бессрочно.

Директор – Костюченко Ростислав Владимирович;
Главный бухгалтер – Залбекова Умаира Гаджикурбановна;
Заместитель директора по учебно-воспитательной работе – Зарипова Светлана Владимировна;
Заместитель директора по организационно-массовой работе – Егоров Николай Николаевич;
Заместитель директора по административно - хозяйственной части –
Соловьева Лариса Николаевна;
Заведующий военно-патриотическим отделом – Страхов Константин Михайлович;
Заведующая музеем – Страхова Виктория Викторовна;
Заведующий спортивно-техническим отделом– Горбунова Ольга Анатольевна;
Заведующий военно-спортивной базой «Патриот» – Султанов Магомед-Амин Джабраилович.

Контактная информация:
Телефон/факс – 8(34669) 50881
Адрес электронной почты: csvp@hmaolang.ru
Веб-сайт: центр86.рф.

Цель деятельности учреждения: реализация дополнительных общеобразовательных общеразвивающих программ физкультурно-спортивной, военно-патриотической, туристско-краеведческой, социально-гуманитарной направленностей; предоставление услуг в интересах личности,

общества, государства; обеспечение вовлечения детей, подростков и молодёжи в активную спортивную, познавательную, исследовательскую, досуговую деятельность, направленную на формирование патриотических качеств личности, здорового образа жизни; развитие физических, нравственных и интеллектуальных способностей, способствующих достижению высокого уровня спортивных результатов обучающихся и воспитанию патриотов и граждан своей страны.

Основные задачи:

- Создание оптимальных условий для образования, воспитания и развития детей, подростков и молодёжи.
- Подготовка к спортивным состязаниям, направленная на достижение максимально возможного уровня подготовленности, обусловленного спецификой соревновательной деятельности и гарантирующего достижение запланированных спортивных результатов.
- Организация работы с молодёжными объединениями и движениями, привитие обучающимся интереса к военной службе, готовности и желания нести службу в Вооружённых Силах Российской Федерации.
- Занятие другой, не запрещённой законодательством деятельностью, направленной на достижение целей и задач Учреждения.
- Организация деятельности дворового клуба.

Характеристика контингента обучающихся

Для решения основных задач дополнительного образования, заложенных в нормативных документах, с учетом интересов детей в 2022-2023 учебном году была организована деятельность 12 клубных объединений, в которых занималось 650 обучающихся по дополнительным общеобразовательным общеразвивающим программам 5 направленностей:

Направленность	Количество групп	Количество детей
Военно-патриотическая	19	251
Спортивно-техническая	4	43
Физкультурно-спортивная	16	210
Туристско-краеведческая	9	97
Социально-гуманитарная	5	49
Всего	53	650

Соотношение количества обучающихся по возрастным категориям:

Возрастная категория обучающихся	Всего	Из них детей с ОВЗ
6-9 лет	352	0
10-14 лет	228	1
15-18 лет	70	0
Итого	650	0

В отчетном периоде всего в Учреждении обучались 650 человек.

62 обучающихся получали дополнительное образование по сертификатам персонифицированного финансирования.

Образовательный процесс организован в учебных группах с количеством обучающихся от 10 до 20 человек. Нагрузка обучающихся составила от 1 до 9 часов в неделю в зависимости от направленности объединений с учетом СП 2.4.3648-20 и Постановления Главного государственного санитарного врача РФ от 30.06.2020 № 16 "Об утверждении санитарно-эпидемиологических правил СП 3.1/2.4.3598-20 "Санитарно - эпидемиологические требования к устройству, содержанию и организации работы образовательных организаций и других объектов социальной инфраструктуры для детей и молодежи в условиях распространения новой коронавирусной инфекции (COVID-19)".

Структура управления

Управление учреждением осуществляется в соответствии с Законом РФ «Об образовании в РФ», Уставом учреждения на принципах демократичности, открытости, приоритета общечеловеческих ценностей, охраны жизни и здоровья человека, свободного развития личности. Управление осуществляется на основе сочетания принципов государственно-общественного управления и единоначалия. Единоличным исполнительным органом является директор, который осуществляет текущее руководство деятельностью учреждения.

Коллегиальными органами Учреждения являются Наблюдательный совет, Управляющий совет, Общее собрание работников учреждения и Педагогический совет, действующие на основании соответствующих положений.

В целях учета мнения педагогических работников по вопросам управления учреждением и при принятии локальных нормативных актов, затрагивающих их права и законные интересы работников, в Учреждении действует первичная профсоюзная организация.

СТРУКТУРА УЧРЕЖДЕНИЯ

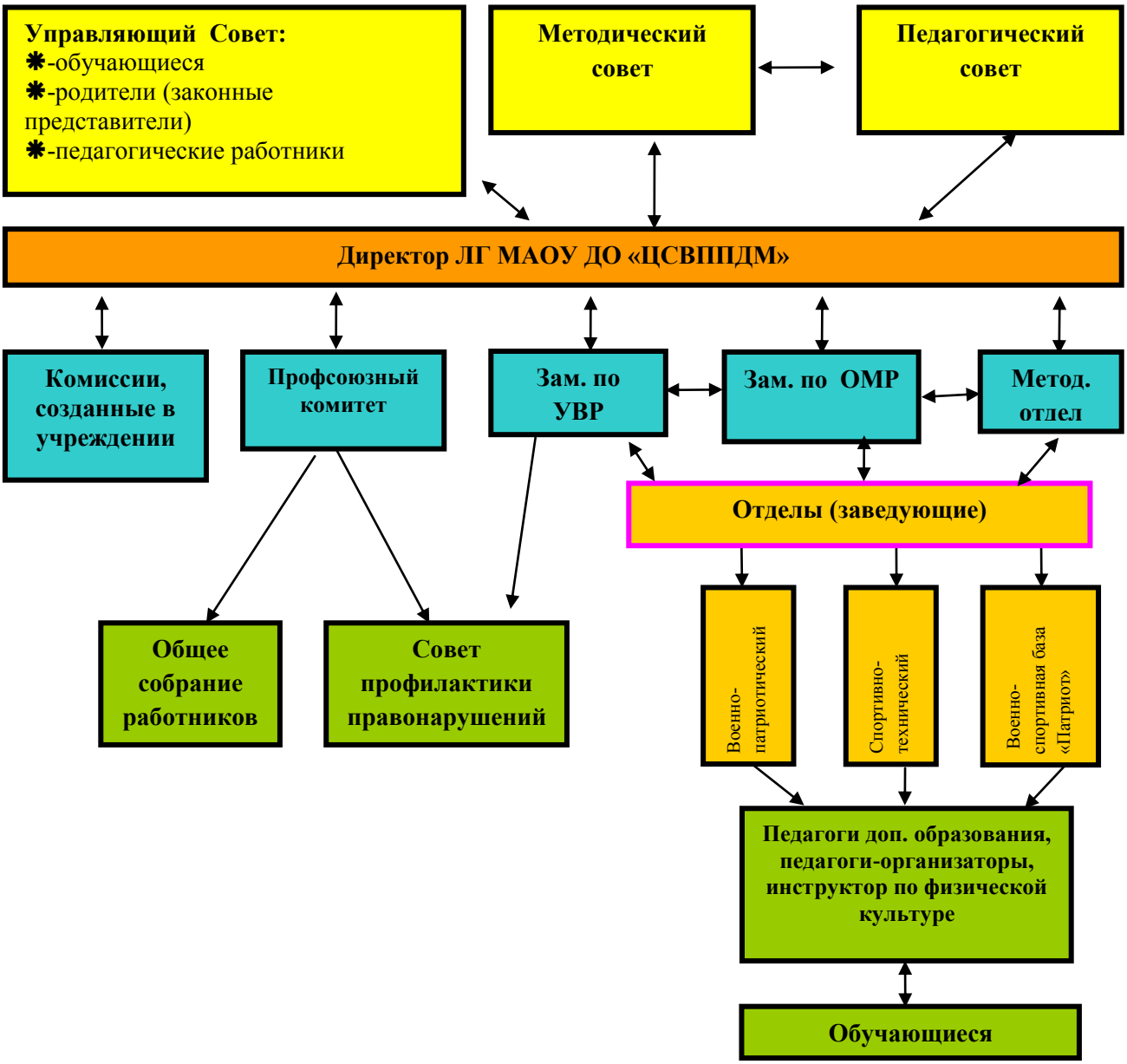

Раздел II. Особенности образовательного процесса

В 2022-2023 учебном году в учреждении реализовывалось 19 дополнительных общеобразовательных общеразвивающих программ. Выбор конкретных направлений образовательной деятельности определяется интересами детей и подростков, потребностями семьи, запросами социума, культурными традициями, наличием ресурсов и специалистов соответствующего профиля.

ЛГ МАОУ ДО «ЦСВППДМ» развивается, как составная часть системы непрерывного общего и дополнительного образования города, организует свою деятельность в двух направлениях: учебно-воспитательная и организация массовых мероприятий. Согласно лицензии № 2919 от 13 июня 2017 года, учебно-воспитательная деятельность осуществляется путем

реализации дополнительных общеобразовательных общеразвивающих программ по следующим направлениям:

Направление	Дополнительные общеобразовательные общеразвивающие программы	Форма освоения	Срок реализации
Военно-патриотическое	«Военно-патриотическое воспитание молодежи через развитие поисковой работы»	очная	2 года
	«С чего начинается Родина»	очная	2 года
	«Юный патриот»	очная	1 год
	«Я - юный патриот»	очная	1 год
	«Юнармеец»	очная	3 года
Спортивно-техническое	«Пулевая стрельба»	очная	3 года
	«Спортивное многоборье. Полиатлон»	очная	3 года
Физкультурно - спортивное	«Тайский бокс»	очная	3 года
	«Атлетическая гимнастика»	очная	1 год
	«Рукопашный бой»	очная	3 года
	«Основы рукопашного боя-I»	очная	1 год
	«Основы рукопашного боя-II»	очная	1 год
	«Рукопашный бой для начинающих»	очная	4 месяца
	«Рукопашный бой (самооборона)	очная	4 месяца
	«Спортивное скалолазание»	очная	5 лет
Туристско-краеведческое	«Школа инструкторской подготовки»	очная	4 года
	«Скалолазание и спортивный туризм» (к/о «Навигатор»)	очная	5 лет
	«Скалолазание и спортивный туризм» (к/о «Одиссей»)	очная	6 лет
Социально-гуманитарное	«Азбука журналистики»	очная	3 года

№ п/п	**Направленность программ ДО**	**Количество групп**	**Количество обучающихся в группах**
1	Военно-патриотическая	19	251
2	Спортивно-техническая	4	43
3	Физкультурно-спортивная	16	210
4	Туристско-краеведческая	9	97

5	Социально-гуманитарная	5	49
	Всего	53	650
		Средняя наполняемость групп - 12 человек	

Все реализуемые программы прошли оценку экспертов и сертифицированы в системе персонифицированного финансирования дополнительного образования, соответствуют специфике дополнительного образования детей и составлены в соответствии с критериями соотнесения программ дополнительного образования детей по уровням освоения.

Современные образовательные технологии

Исходя из требований современного образования учреждение ставит приоритетами деятельностный и практико-ориентированный подходы и внедряет в практику современные образовательные технологии. Организованная система работы с одаренными детьми (индивидуальная работа, работа в малых группах), использование в учебном процессе проектной деятельности позволяет обучающимся учреждения успешно участвовать в различных конкурсных мероприятиях интеллектуальной направленности.

В 2022-2023 учебном году в заочных конкурсах, он-лайн олимпиадах, викторинах приняли участие 15 обучающихся.

Характеристика системы оценки качества образовательной деятельности

В ЛГ МАОУ ДО «ЦСВППДМ» разработана система мониторинга образовательного пространства. Оценка уровня освоения дополнительной общеобразовательной общеразвивающей программы проводится посредством входного, текущего контроля, промежуточной и итоговой аттестации.

Входной контроль определяет готовность обучающихся к обучению по конкретной программе.

Текущий контроль выявляет степень сформированности практических умений и навыков, обучающихся в выбранном ими виде деятельности. Текущий контроль осуществляется без фиксации результатов.

Промежуточная аттестация качества определяет уровень усвоения обучающимися учебного материала по итогам отдельной части модуля/программы.

Итоговая аттестация определяет уровень достижений, обучающихся по завершению освоения дополнительной общеобразовательной общеразвивающей программы с целью определения изменения уровня развития детей и проводится по завершению всего объёма программы.

По качеству освоения программного материала выделены следующие уровни знаний, умений и навыков:

- высокий - программный материал усвоен обучающимися детьми

полностью, воспитанник имеет высокие достижения;
- средний - усвоение программы в полном объеме, при наличии несущественных ошибок;
- низкий - усвоение программы в неполном объеме, допускает существенные
ошибки в теоретических и практических заданиях; участвует в конкурсах на уровне коллектива.

По результатам освоения дополнительных общеобразовательных программ 2022-2023 учебного года у обучающихся центра сформирован достаточный уровень предметных умений и навыков – *95,5 %.*

Раздел III. Условия осуществления образовательного процесса

Образовательная деятельность осуществляется в соответствии с календарным учебным графиком Учреждения.
Начало учебного года – 01.09.2022г.
Окончание учебного года - 31.05. 2023г.
Продолжительность учебного года составляет 36 недель.
Режим работы учреждения - с 8.30 до 21.00, ежедневно.

Продолжительность занятий в соответствии с Постановлением Главного Главного государственного санитарного врача РФ от 30.06.2020 №16 «Об утверждении санитарно-эпидемиологических правил СП 3.1/2.4.3598-20 «Санитарно-эпидемиологические требования к устройству, содержанию и организации работы образовательных организаций и других объектов социальной инфраструктуры для детей и молодежи в условиях распространения новой коронавирусной инфекции (COVID-19)» с учетом рекомендаций Федеральной службы по надзору в сфере защиты прав потребителей и благополучия человека от 08.05.2020 №МР 3.1./2.4.0178/1-20, «Защитным протоколом: услуги в области дополнительного образования», утверждённого протоколом заседания Регионального оперативного штаба по предупреждению завоза и распространения коронавирусной инфекции на территории Ханты-Мансийского автономного округа – Югры от 04.08.2020 № 53

- академический час групповой формы обучения – 35-40 минут.

После 30-40 минут занятий для отдыха детей и проветривания помещений обязательный 10-минутный перерыв. Перерыв между занятиями в кабинете - 20 минут.

Учебно-материальная база, благоустройство и оснащенность, IT-инфраструктура

1. Адрес местонахождения объекта: 628672, Российская Федерация, Тюменская область, Ханты-Мансийский автономный округ-Югра, г. Лангепас, ул. Комсомольская 3 «Д».
2. Форма владения здания и помещениями, реквизиты соответствующих документов: оперативное управление 86 АБ № 897750.

3. Общая площадь используемых зданий и помещений: 4 078,84 кв.м.
4. Учебная площадь: 1 410,7 кв.м.
5. Оснащение учебных и специализированных помещений, используемых для реализации образовательных программ:

№ п/п	Наименование кабинетов	Кол-во	Оснащенность	Наличие акта разрешения	Наличие и состояние мебели
1	Кабинет ВПК «Юнармеец»	1	90%	имеется	удовл.
2	Кабинет клубного объединения «Азбука журналистики»	1	90%	имеется	удовл.
3	Кабинет клубного объединения «ПК «Обелиск»	1	85%	имеется	удовл.
4	Методический кабинет	1	95%	имеется	удовл.
5	Спортивный зал	1	100%	имеется	удовл.
6	Малый спортивный зал (скалодром)	1	100%	имеется	удовл.
7	Конференц - зал	1	100%	имеется	удовл.
8	Военно-исторический музей «Боевой Славы»	1	100%	имеется	удовл.
9	Тренажерный зал	1	90%	имеется	удовл.
10	Стрелковый тир	1	90%	имеется	удовл.
11	Военно-спортивная база «Патриот»	1	85%	имеется	удовл.

6. Санитарно-эпидемиологическое заключение Федеральной службы по надзору в сфере защиты прав потребителей и благополучия человека на используемые здания и помещения № 86.ЛЦ.04.000.М.000010.03.20 от 26.03.2020г.
7. Наличие лицензионного программного оборудования и обеспечение доступа к Интернет-ресурсам в образовательном процессе: в Центре имеется лицензионное программное оборудование, учреждение подключено к сети Интернет.
8. Кабинеты оснащены охранно-пожарной сигнализацией. Имеется система оповещения людей в случае возникновения пожара. Здание обеспечено тревожной кнопкой с выходом на пульт централизованной охраны. В здании оборудован круглосуточный пост охраны для выполнения функции по охране объекта. В учебный период: силами ЧОП, в ночное время, в выходные и праздничные дни силами вахтеров и сторожей круглосуточно, установлена система видеонаблюдения.

9. Кабинеты оснащены мебелью, соответствующей СанПиН, обеспечены учебно-наглядными пособиями, техническими средствами обучения.

Администрация, педагогический и обслуживающий персонал проявляют личную заинтересованность в сохранении имеющегося инвентаря и оборудования. Вследствие этого, качество его состояния позволяет вести образовательный процесс в соответствии с санитарными нормами и требованиями.

В образовательном учреждении организован доступ к информационным системам и информационно-телекоммуникационным сетям для обучающихся, в том числе лиц с ограниченными возможностями здоровья, в кабинете клубного объединения «Азбука журналистики». На сервере установлен контент-фильтр для защиты детей от информации, причиняющей вред здоровью и развитию.

Организация провайдер: ООО «ТЕЛЕКОМ-ЛАНГЕПАС» https://hanty.rt.ru/-langepas.

Скорость доступа к сети Интернет в ЛГ МАОУ ДО «ЦСВППДМ» — 100 Мбит/с.

Материально-техническая база учреждения развивается и совершенствуется за счет бюджетных и внебюджетных средств и соответствует требованиям, предъявляемым к материально-техническому оснащению образовательного процесса в системе дополнительного образования.

Обеспечение безопасности

В учреждении созданы все условия для организации комплексной безопасности образовательной деятельности: антитеррористическая защищённость, пожарная безопасность, охрана труда и техника безопасности, соблюдение санитарно-гигиенических норм и правил.

Мероприятия по организации безопасности образовательной деятельности учреждения регламентируются законодательными нормативными документами и локальными актами учреждения, проведено категорирование объекта, имеется в наличии «Паспорт безопасности ЛГ МАОУ ДО «ЦСВППДМ».

Учреждение подключено и активно работает в информационно-аналитической системе «Портал персонифицированного дополнительного образования ХМАО-Югры».

Кадровый состав

В 2022-2023 учебном году в учреждении работало 46 работников, из них педагогических работников – 12 человек. Молодых специалистов, стаж которых менее 3 лет – 3 человека (25 %).

Уровень профессиональной образованности педагогического состава отнесен к уровню – высокий (83,3 % педагогических работников имеют

высшее образование), первую квалификационную категорию имеют – 1 человек (8,3 %), высшую категорию – 4 человека (33,3%).

Руководители

Директор	1
Заместитель директора по учебно - воспитательной работе	1
Заместитель директора по организационно-массовой работе	1
Заместитель директора по административно-хозяйственной части	1

Сведения о педагогических работниках

№ п/п	Характеристика педагогических работников	Количество педагогических работников
1.	Численность педагогических работников – всего	12
	из них:	
1.1.	штатные педагогические работники, за исключением совместителей	12
1.2.	педагогические работники, работающие на условиях внешнего совместительства	-
2	Численность педагогических работников, имеющих квалификацию:	
2.1.	лица, имеющие высшую квалификационную категорию	4
2.2.	лица, имеющие первую квалификационную категорию	1
3.	Из общей численности педагогических работников, имеют образование:	
3.1.	высшее профессиональное образование	10
3.2.	среднее профессиональное образование,	2
3.3.	начальное профессиональное образование	-
3.4.	среднее (полное) общее образования	-
4.	Из общей численности педагогических работников имеют стаж работы:	
4.1.	менее 2 лет	3
4.2.	от 2 до 5 лет	1
4.3.	от 5 до 10 лет	1
4.4.	от 10 до 20 дет	3
4.5.	20 лет и более	4

Педагоги внедряют инновационные технологии в образовательный процесс, разрабатывая и применяя новые формы и методы современного дополнительного образования детей. Показателем профессионализма педагогов является их участие в творческих и профессиональных конкурсах.

№	Название конкурса	Уровень	Педагоги	Результат
1.	Региональный конкурс лучших практик в сфере противодействия идеологии терроризма	Региональный	Родионова О.С. Уварова И.В.	III место – Родионова О.С. Уварова И.В.
2.	Конкурс на лучшую организацию работы среди военно-патриотических клубов, объединений общественных организаций военно-патриотической направленности «Делай как я!»	Окружной	Страхов К.М.	Диплом III степени в номинации «Лучший руководитель военно-патриотического клуба (объединения)»
3.	Городской конкурс «Территория добра – 2022»	Городской	Страхов К.М	Диплом II степени ПК «Обелиск» в номинации «Лучшее добровольческое объединение»
4.	Городской конкурс «Территория добра – 2022»	Городской	Страхов К.М	Горюнов А.Д. Диплом II степени в номинации «Доброволец года»
5.	Региональный конкурс на лучшую подготовку граждан РФ в муниципальных образованиях ХМАО-Югры к военной службе, организацию и проведение призыва на военную службу	Окружной	Костюченко Р.В.	Диплом в номинации «Лучшее патриотическое учреждение»
6.	Региональный конкурс на лучшую подготовку граждан РФ в муниципальных образованиях ХМАО-Югры к военной службе, организацию и проведение призыва на военную службу	Окружной	Егоров Н.Н.	Диплом в номинации «Лучший специалист в сфере патриотического воспитания»
7.	Региональный конкурс на лучшую подготовку граждан РФ в муниципальных образованиях ХМАО к военной службе, организацию и проведение призыва на военную службу	Окружной	Страхова В.В.	Диплом в номинации «Лучшая музейная экспозиция»
8.	Региональный этап XVIII Всероссийского конкурса в области педагогики,	Окружной	Страхов К.М.	Свидетельство участника

	воспитания и работы с детьми и молодежью до 20 лет «За нравственный подвиг учителя» 2023 год			

Работники учреждения постоянно совершенствуют свое профессиональное мастерство через посещение курсов повышения квалификации.

В 2022-2023 учебном году прошли обучение на курсах повышения квалификации 18 работников учреждения, что составляет 40 % от общей численности. Формы повышения профессионального мастерства были различными: 3 человек прошли профессиональную переподготовку, 6 - курсы повышения квалификации, 11 человек приняли участие в семинарах, конференциях, мастер-классах. Педагоги активно вовлекаются в современные дистанционные формы обучения, 4 человека приняли участие в вебинарах.

№ п\п	Ф.И.О.	Курсы	Объем
1.	Страхова В.В.	Семинар «Вектор образования: вызовы, тренды, перспективы» (Разговоры о важном)	2 ч.
2.	Бикбулатов Г.М.	Вебинар «Получение госметки в госпабликах: часто задаваемые вопросы»	2 ч.
3.	Залбекова У.Г.	Семинар «Электронные первичные документы и бухгалтерские регистры в 2022 году в бюджетной сфере. Изменения в первичных документах вступающие в силу с 01 января 2022-2024гг.» Семинар «Особенности сдачи годовой отчетности в бюджетной сфере за 2022 год. Обзор изменений в учете, стандартах, первичных документах, кодах бюджетной классификации в 2022-2023 году» Семинар «Изменения в бухгалтерском учете бюджетной сферы вступающие в силу с 2022 года»	10 ч. 10 ч. 10 ч.
4.	Черепаха А.П.	Семинар «Электронные первичные документы и бухгалтерские регистры в 2022 году в бюджетной сфере. Изменения в первичных документах вступающие в силу с 01 января 2022-2024 гг.»	10 ч.
5.	Костюченко Р.В. Страхова В.В. Егоров Н.Н. Зарипова С.В. Ахметжанов М.А. Яруллина Н.И.	Форум: «Противодействие идеологии терроризма в образовательной сфере и молодежной среде»	2 ч.
6.	Егоров Н.Н. Бикбулатов Г.М.	Обучающий семинар по работе на информационно-коммуникационной платформе «Сферум» с использованием российского мессенджера «VK мессенджер» Вебинар «Госпаблики: вошли в чат»	2 ч. 2 ч.
7.	Егоров Н.Н. Зарипова С.В. Кехлерова Э.Э.	Вебинар по антикоррупции	2 ч.

8.	Егоров Н.Н. Зарипова С.В. Бикбулатов Г.М. Страхова В.В. Машковцева Е.А.	Вебинар по профилактике экстремизма	2 ч.
9.	Довгаль И.Е.	Семинар «Зарплата-2023. Единый налоговый вычет. Реформирование страховых взносов. Расчеты с мобилизованными и прочие изменения» Семинар «Заработная плата, пособия и налоги – текущие вопросы, изменения и перспективы на 2023 год »	10 ч. 10 ч.
10.	Зарипова С.В.	Вебинар по итогам мониторинга наставничества Вебинар по вопросу повышения уровня профессионального мастерства педагогических работников и управленческих кадров системы образования ХМАО-Югры по дополнительным профессиональным программам включенным в федеральный реестр по итогам 2022 года	2 ч. 2 ч.
11.	Абдрахманова А.И.	Семинар «Итоги года: полный обзор изменений 2022 Новые тренды трудового законодательства, новая судебная практика. Перспективы в 2023 году»	10 ч.
12.	Егоров Н.Н.	Повышение квалификации «Основы антитеррористической подготовки должностных лиц, обеспечивающих безопасность организаций»	36 ч.
13.	Костюченко Р.В.	Повышение квалификации «Основы антитеррористической подготовки должностных лиц, обеспечивающих безопасность организаций»	36 ч.
14.	Кивалов Р.И.	Повышение квалификации «Методика проведения занятий по начальной военной подготовке» Семинар для руководителей центров, клубов объединений патриотической направленности. Профессиональная переподготовка «Педагогика дополнительного образования детей и взрослых»	72 ч. 2 ч. 256 ч.
15.	Туйчиев И.Ш.	Профессиональная переподготовка «Педагогика дополнительного образования детей и взрослых»	260 ч.
16.	Долотказина А.С.	Профессиональная переподготовка «Педагогика дополнительного образования детей и взрослых»	260 ч.
17.	Костюченко Р.В. Султанов М-А.Д.	Повышение квалификации «Программа обучения для руководителей организаций, лиц, назначенных руководителем организации ответственным за обеспечение пожарной безопасности, на объектах защиты, в которых могут одновременно находиться 50 и более человек, объектах защиты, отнесенных к категориям повышенной взрывопожароопасности, пожароопасности	16 ч.
18.	Зарипова С.В.	Повышение квалификации «Организация закупок товаров, работ, услуг отдельными видами юридических лиц в рамках 223-ФЗ	72 ч.
19.	Соловьева Л.Н.	Повышение квалификации «Антитеррористическая защищенность объектов (территорий) организаций, осуществляющих	40 ч.

		деятельность в сфере образования и науки»	

Наличие государственных и отраслевых поощрений педагогических работников

Награда	Количество	ФИО	Год
Почетная грамота Министерства просвещения Российской Федерации	1	Егоров Н.Н.	2022 г.
Почетная грамота Министерства просвещения Российской Федерации	1	Л.А. Хайдарова	2021 г.
Почетная грамота Министерства просвещения Российской Федерации	1	Р.В. Костюченко	2020 г.
Почетный знак «Почетный работник сферы образования Российской Федерации»	1	В.В. Милюков	2017 г.
Нагрудный знак «Почетный работник образования и просвещения Российской Федерации»	1	В.В. Страхова	2019 г.

Раздел IV. Результаты деятельности учреждения, качество образования

Полнота реализации дополнительных общеобразовательных общеразвивающих программ в 2022-2023 учебном году составила 96 %, сохранность контингента 95 %.

Уровень сформированности специальных навыков и умений в 2022- 2023 учебном году (согласно мониторингам дополнительных общеобразовательных общеразвивающих программ)

Уровень усвоения ДОП	2022 -2023 учебный год	
	на 01.09.2022	на 31.05.2023
высокий	18 %	32 %
средний	49%	60%
низкий	33%	8%

При подведении итогов реализации дополнительных общеобразовательных общеразвивающих программ учитываются победы и призовые места в спортивных соревнованиях, творческих конкурсах, сборах, слётах и мероприятиях различных уровней.

Организация воспитательной работы в Центре направлена на выполнение основных целей и задач:

1. Организация культурно-досуговой деятельности для детей, подростков и молодежи.
2. Привитие обучающимся интереса к военной службе.
3. Популяризация и пропаганда среди детей и подростков занятий в клубных объединениях военно-патриотической, туристско-краеведческой, физкультурно-спортивной и спортивно-технической направленностей.
4. Формирование у детей и подростков интереса к Отечественной истории, культуре родного края, своей страны, формирование духовности, нравственности, патриотизма, воспитание толерантности, милосердия, способности проявить заботу.
5. Удовлетворение потребности детей в занятиях физической культурой и спортом.

Спортивно-массовая работа является одним из приоритетных направлений работы ЛГ МАОУ ДО «ЦСВППДМ». Практически все городские соревнования и фестивали военно-патриотической, туристско-краеведческой, физкультурно-спортивной и спортивно-технической направленности организуются и проводятся сотрудниками Учреждения. Наличие в учреждении грамотных специалистов позволяет на высоком организационном уровне проводить по заказу департамента образования администрации города Лангепаса, целый ряд ставших традиционными мероприятиями: спартакиада допризывной молодежи «К защите Родины готов!», военно-спортивная игра «Зарница», соревнования по спортивному туризму, по пейнтболу и пулевой стрельбе и т.д.

Одним из основных направлений работы учреждения является организация и проведение мероприятий военно-патриотической, туристско-краеведческой, физкультурно-спортивной и спортивно-технической направленности.

В 2022-2023 учебном году проведено и принято участие в 207 мероприятиях с общим охватом 6655 человек, из них:

Городских –187 (6358 чел.)

Окружных – 20 (297 чел.).

В рамках реализации Всероссийской акции «Вахта Памяти – 2022» и окружной акции «Югра - Вахта Памяти – 2022», с 20 сентября по 10 октября 2022 года лангепасские поисковики приняли участие в очередной экспедиции на места былых боёв Сталинградской битвы, которая проходила на территории Городищенского района Волгоградской области.

Все обнаруженные в ходе экспедиции останки зачищались археологическим способом, фотографировались на месте обнаружения, затем аккуратно выкладывались на баннерное полотно с изображённым скелетом человека, обозначались соответствующими цифрами и фиксировались фото и видеосъёмкой. Параллельно, наиболее опытные поисковики заполняли Протоколы раскопов и Протоколы эксгумации. В дальнейшем останки переданы для торжественного захоронения советских воинов.

За активное участие в экспедиции председатель регионального совета регионального отделения Общероссийского общественного движения по

увековечиванию памяти погибших защитников Отечества «Поисковое движение России» в Волгоградской области А.С. Орешкин вручил Благодарственное письмо обучающимся клубного объединения «Поисковый клуб «Обелиск».

В рамках реализации Всероссийской акции «Вахта Памяти – 2023» и окружной патриотической акции «Югра - Вахта Памяти», с 5 по 26 июня 2023 года лангепасские поисковики примут участие в очередной экспедиции на местах былых боёв Сталинградской битвы, которая проходила на территории Городищенского района Волгоградской области.

В течение учебного года во время проведения городских и окружных мероприятий патриотической направленности обучающиеся клубных объединений неоднократно принимали участие в работе Почётного караула и Знаменной группы.

Все эти мероприятия ЛГ МАОУ ДО «ЦСВППДМ» проводились в тесном сотрудничестве с городскими общественными организациями «Ветеран» и «Боевое братство», департаментом образования администрации города Лангепаса, образовательными учреждениями, военным комиссариатом, автономной некоммерческой организацией «СПЦ «Патриот» и городскими средствами массовой информации.

Охват участников в проведенных мероприятиях за 2022-2023 учебный год

НАЗВАНИЕ МЕРОПРИЯТИЙ	Кол-во участников					Период проведения (месяц)
	всего	07-10 лет	11-14 лет	15-18 лет	19 и старше	
1. ВОЕННО-ПАТРИОТИЧЕСКОЕ НАПРАВЛЕНИЕ						
Поисковая экспедиция г. Волгоград «Вахта памяти»	14	-	3	9	2	сентябрь, июнь
Фестиваль-конкурс «Виват Россия»	401	148	134	107	12	февраль
Спартакиада допризывной молодежи «К защите Родины, готов!»	80	-	70	-	10	февраль
ВСИ «Зарница»	109	28	60	-	21	март, июнь
Конкурс инсценированной песни «Солдатский привал»	135	124	-	-	11	апрель
Военно-спортивная игра «Я – Кадет!»	105	40	50	-	15	апрель
Мероприятия, посвященные Победе в Великой Отечественной войне.	828	208	387	123	110	апрель-май
Учебно-полевые сборы	102			84	18	май
Социально-патриотическая акция «День призывника»	97	-	-	-	97	октябрь, апрель
Экскурсии в Музей «Боевой Славы»	463	209	164	55	35	в течение года
Организация почетного караула и знаменной группы	118	-	18	65	35	в течение года
Мероприятия патриотической, спортивной и просветительской направленности (семинары конкурсы, беседы (онлайн и офлайн)	3268	1290	947	578	453	в течение года

ВСЕГО:	5720	2047	1833	1021	819	
2.СПОРТИВНО-ТЕХНИЧЕСКОЕ НАПРАВЛЕНИЕ						
Соревнования по пейнтболу	233			130	103	в течение года
Соревнования по полиатлону	33		12	12	9	в течение года
Соревнования по скалолазанию	353	45	170	109	29	в течение года
Соревнования по пулевой стрельбе	121			109	12	в течение года
Соревнования по рукопашному бою	106	29	58	9	10	в течение года
Соревнования по тайскому боксу	20	6	7	5	2	в течение года
ВСЕГО:	866	80	247	374	165	
3. ТУРИСТСКО-КРАЕВЕДЧЕСКОЕ НАПРАВЛЕНИЕ						
Соревнования по спортивному туризму	69	10	25	22	12	в течение года
ВСЕГО:	69	10	25	22	12	
ИТОГО: ПО НАПРАВЛЕНИЯМ ДЕЯТЕЛЬНОСТИ	6655	2137	2105	1417	996	

Присвоено спортивных разрядов за 2022-2023 учебный год

№	Виды спорта	Педагог	Присвоенные ДФКиС и УФКиС					Присвоенные "ЦСВППДМ"			ИТОГО
			МС	КМС	I	II	III	1 ю	2 ю	3 ю	
1	Пулевая стрельба	Милюков В.В.									
2	Скалолазание	Хайдарова Л.А.				1		1	2	12	**16**
		Кислянская В.В.					1	2	2	3	**8**
		Зуй С.Б.						1	1	5	**7**
3	Спортивный туризм	Хайдарова Л.А.									
4	Спортивная (вольная) борьба, ММА	Султанов М-А.Д.	1								**1**
5	Рукопашный бой	Султанов М-А.Д.									
		Агамерзаев А. Т-А.									
ИТОГО						**2**	**1**	**4**	**5**	**20**	
						32					

Достижения обучающихся на мероприятиях (соревнованиях) различного уровня в 2022-2023 учебном году

Название клубного объединения (ФИО педагога)	Благ. письма, грамоты, нагрудные знаки	Уровень мероприятий									Итого
		Городской			Окружной			Всероссийский, международный			
		I	II	III	I	II	III	I	II	III	
«Тайский бокс» Щекалев А.В.					2	1	1				**4**
Скалолазание «Одиссей» Зуй С.Б.		12	11	5	1	5	2				**36**
Скалолазание «Туристенок» Кислянская В.В.		1	5	5	2	3	7				**23**
Скалолазание «Навигатор» Хайдарова Л.А.		13	11	16	5	5	9				**59**
Пулевая стрельба Милюков В.В.						1	4				**5**
«Полиатлон» Милюков В.В.		2	1								**3**
«Рукопашный бой» Султанов М-А.Д.		10	7	8	1	1	1				**28**
«Рукопашный бой» А.Т-А. Агамерзаев		11	10	8							**29**
«Рукопашный бой» И.Ш. Туйчиев		1	1	3							**5**
ПК «Обелиск» Страхов К.М.	14	1				1					**16**
«ВПК «Юнармеец» Страхов К.М.			1	1	1	1					**4**
«Азбука журналистики» Яруллина Н. И.		5	2	2	2						**11**
ИТОГО:	**14**	**56**	**48**	**48**	**12**	**17**	**24**	**0**	**0**	**0**	**219**

Раздел V. Социальная активность и внешние связи учреждения

Результатом социальной активности и социального партнерства за 2022-2023 учебный год стало подписание 12 договоров о социальном партнерстве и соглашений о сотрудничестве с образовательными и спортивными учреждениями города Лангепаса, военным комиссариатом городов Лангепаса и Покачи, БУ «Лангепасский политехнический колледж». Активное взаимодействие налажено с городскими общественными организациями «Ветеран», «Боевое братство», региональной общественной организацией «Союз поисковых формирований ХМАО — Югры «Долг и Память Югры», окружными федерациями по таким видам спорта как спортивный туризм и скалолазание, пулевая стрельба, рукопашный бой. На базе учреждения создан муниципальный штаб Всероссийского военно-патриотического общественного движения «Юнармия».

Совместные мероприятия:

- Социальный проект «Они ковали Победу»;
- Всероссийская акция «Вахта Памяти – 2023» и окружная акция «Югра — Вахта Памяти – 2023»;
- Всероссийская акция «Бессмертный полк» (он-лайн формат);
- Всероссийская акция «Без срока давности»;
- Военно-спортивная игра "Я - Кадет!" (ЛГ МАОУ «СОШ №4»)
-Турнир по пейнтболу среди студенческой и работающей молодежи, посвященный Всероссийскому Дню молодежи;
- городские и окружные соревнования и мероприятия.

Раздел VI. Финансово – экономическая деятельность

6.1. Суммы кассовых и плановых поступлений (доходы), предусмотренные планом ФХД на 2022 г.

	План 2022 года *(в рублях)*	Фактическое выполнение за 2022 год *(в рублях)*	% исполнения
Всего доход, в т.ч.	**52 905 897**	**52 905 897**	100%
Субсидия на выполнение муниципального задания	48 452 454	48 452 454	100%
Субсидия на иные цели	3 802 162	3 802 162	100%
Поступления от иной, приносящей доход деятельности	651 281	651 281	100%

6.2. Поступления от приносящей доход деятельность в 2022 г.

Наименование показателя	Уточненный план на 31.12.2022г. *(в рублях)*	Факт	% исполнения плана
Родительская плата	0,00	0,00	0
Платные услуги	188 064	188 064	100%
ПФДО	455 470	455 470	100%
Финансовое обеспечение предупредительных мер по сокращению производственного травматизма за счет средств ФСС	7 747	7 747	100%
ВСЕГО	**651 281**	**651 281**	100%

6.3.Анализ полученных доходов от платных услуг в 2022 г.

Наименование услуги	2022 г. *(сумма в рублях)*
Стрельба из пейнтбольного маркера	106 664
Клуб выходного дня: база «Патриот»	81 400
ИТОГО	188 064

6.4. Реализация целевых программ в 2022 г.

№ п/п	Целевые программы	Сумма финансирования *(в рублях)*
1	Муниципальная программа "Развитие образования "	3 074 807
2	Муниципальная программа «Реализация государственной национальной политики и профилактика экстремизма»	20 500
3	Муниципальная программа «Профилактика правонарушений и обеспечение отдельных прав граждан»	10 000
4	Муниципальная программа «Об участии в содействии занятости населения муниципального образования городской округ город Лангепас на 2019 - 2025 годы»	170 455
5	«Поддержка и развитие общественных инициатив и социально ориентированных некоммерческих организаций»	526 400
	Итого:	3 802 162

Раздел VII. Решения, принятые по итогам общественного обсуждения

1. Сохранение/улучшение показателей качества образования:
- выполнение муниципального задания – не менее 100%,
- сохранность контингента обучающихся – не менее 95%;
- заключение договоров на обучение по ПФДО – согласно плану департамента образования администрации города Лангепаса.

2. Реализация дополнительных общеобразовательных общеразвивающих программ с новым содержанием, адаптированные для детей с ОВЗ.
3. Активизация участия обучающихся в проектной деятельности.
4. Применение в образовательном процессе современных образовательных технологий, в том числе с использованием цифровых ресурсов.
5. Развитие системы наставничества над молодыми педагогами.
6. Работа по систематизации, обобщению и распространению положительного педагогического опыта на разных уровнях.
7. Активизация взаимодействия с родителями (законными представителями); проведение родительских собраний, индивидуальных и групповых встреч (консультаций) с родителями (законными представителями)

обучающихся; организация совместной деятельности детей и взрослых при проведении занятий и досуговых мероприятий.

8. Обеспечение безопасных условий для участников образовательного процесса на 100%.

9. Совершенствование информационной открытости учреждения, информирование потребителей образовательных услуг о деятельности посредством наполнения сайта – не менее 100%.

Раздел VIII. Заключение. Перспективы и планы развития.

Развитие организационно-управленческой системы:

1. Мониторинг реализации программы развития.
2. Организационно-методическое сопровождение реализации мероприятий Программы.
3. Укрепление материально-технической базы.
4. Создание условий для сохранения и укрепления кадрового ядра через аттестацию работников, повышение квалификации, получение высшего образования.
5. Проведение мероприятий по энергосбережению.
6. Развитие сферы платных услуг.
7. Привлечение дополнительных средств на развитие материально-технической базы учреждения через участие в грантовых конкурсах.

Развитие системы дополнительного образования:

Развитие клубных объединений физкультурно-спортивной, военно-патриотической, туристско-краеведческой, спортивно-технической направленностей.

Интеграция дополнительного и основного образования

1. Работа с одаренными детьми по подготовке к участию в окружных и всероссийских конкурсах, соревнованиях, олимпиадах.

Развитие социального партнерства

1. Организация совместных мероприятий по направлениям деятельности с отделом военного комиссариата Ханты-Мансийского автономного округа-Югры по г. Лангепасу и г. Покачи, МЧС, городским общественными организациями «Боевое братство», «Ветеран» и т.д.

Совершенствование системы воспитательной работы:

Участие в реализации городского плана мероприятий по патриотическому воспитанию и подготовке граждан к военной служб, развитию спорта.